

**Batıkent  
Protestan Kilisesi  
İç Tüzük**

**Daniel Wickwire**

**Eylül 2002**

**Ankara**

**Batıkent  
Protestan Kilisesi  
İç Tüzük**

Batıkent Protestan Kilisesi  
Ger-San Sanayi Sitesi  
654. Sok. No. 50  
Ergazi, Ankara

Tel. 255-4406  
Fax. 255-4407

Pastör'ün Tel No:  
0535 712-1796

Pastör'ün e-mail:  
danwickwire@marketweb.net.tr

Posta Kutusu:  
P.K. 1086  
Ulus, Ankara

ABC Matbaacılık  
214. Sok. No: 6  
Ostim, Ankara

Tel: 312 385-4354  
Fax: 312 385-5275  
abcmatbaa@superonline.com

ISBN \_\_\_\_\_

Hazırlamış olduğumuz bu **Batıkent Prostan Kilise**'nin İç Tüzüğü, model olarak Türk Protestan Kilisesi ve Beşiktaş Protestan Topluluğu'nun iç tüzükleri değerlendirilerek hazırlanmıştır. Bu topluluklara katkılarından dolayı teşekkür ederiz.

**Batıkent Protestan Kilisesi** İç Tüzüğü'nün sayfalarında belirlenen kilise temeli, yapısı ve uygulamalarının herkes için bir bereket kaynağı olmasını dileriz.

## İçindekiler

Konular	Sayfa
İçindekiler.....	4
Giriş.....	5
1. Tanımlama.....	7
2. Yasal Statü.....	8
3. Kuruluş.....	11
4. İman Bildirgesi.....	13
5. Topluluğun Var Olma Amaçları ve Hedefleri.....	17
6. Genel Uygulamalar.....	23
7. Genel Yapı.....	27
8. Topluluğun Yönetimi.....	29
9. Üyelik.....	31
10. Disiplinli Yaşam.....	34
11. Kilise'de Görev Alma Şartları.....	36
12. Kilise Çobanı.....	37
13. Yönetim Kurulu.....	39
14. Gözetmen Kurulu.....	42
15. Hizmet Grubu.....	44
16. Yeni Toplulukların Kuruluşu.....	46
17. Diğer Kiliselerle İlişkiler.....	46
18. Diğer Dinsel Kurumlarla İlişkiler.....	47
Batıkent Protestan Kilisesi'nin Yapısı.....	48
Vaftiz Soruları.....	49
Üyelik Soruları.....	50
Kimlik Kart Bilgeleri.....	51

## **Batıkent Protestan Kilisesi İç Tüzük**

### **Giriş:**

**A)** Bu Yönetim ve İbadet Kılavuzu'nda **Batıkent Protestan Kilisesi'nin TÜZÜĞÜNE** uyararak Karar Defteri'ndeki "Topluluğun Yönetimi" belgesinde daha geniş çapta tanımlanan **Batıkent Protestan Kilisesi'nin** yasal statüsü, inanç temelleri, yönetimi ve uygulamalarının özeti, topluluğun üyelerine sunulmaktadır. Bu maddeler, İsa'nın ve İncil'in buyruklarına dayanır ve Kutsal Ruh'un canlı yönetimine bağlı kalmamızı sağlayacak yardımcı ilkeler olarak hazırlanmıştır.

**B)** Yönetim ve İbadet Kılavuzu, aşağıda adı geçen kurucuların kararıyla 8 Temmuz 2002'de onaylanmıştır.

Daniel WICKWIRE

Jonathan BANKER

Mathew VROMAN

**C)** Gerek duyulduğunda mevcut olan Yönetim'in ve İbadet Kılavuzu'nun gözden geçirilip değiştirebilmesi de öngörülmektedir. Ancak Kılavuzun değiştirilmesi, kuruculardan ve Yönetim Kurulu'nun oy birliğiyle mümkündür.

**D)** Bundan sonra alınan bağlayıcı kararlar veya yönetim değişiklikleri Karar Defteri'nde işlenecektir.

**E) Kilisemizin Adı:**

Kilisemizin adı **BATIKENT PROTETAN KİLİSESİ**'dir. Bu adın deęişmesi için Yönetim Kurulunun oy çokluğuyla karar alması gereklidir. (Kilisenin toplanma yerinin adı, toplanılan adrese göre deęişebilir).

**F) Kilisemizin Adresi:**

Ger-San Sanayi Sitesi  
654. Sok. No: 50  
Ergazi, Ankara

**G) Toplantı Yerleri ve Zamanları:**

Yapılacak tüm toplantıların yerlerini kilisenin Yönetim Kurulu belirler. Daha sonra bu toplantıların yeri ve zaman ile ilgili duyuruları kilise üyelerine bildirilir.

**H) Kilisimizin Amacı:**

Kilisemizin amacı ilk önce Tanrı'ya tapınmak, O'na boyun eğerek sözünü dinlemek, isteklerini yerine getirmek, O'nun Egemenliğinin ilerlemesi için öncelikle yaşadığımız yerde, sonra da Tanrı'nın bizleri çağırdığı yerlerde hizmetler sunmak, öğretişlerini dięer insanlara duyurmak ve öğretmek böylece O'nun kurtuluşa ilişkin çağrısını ve isteğini yerine getirmektir.

**I) İç Tüzük Düzeltmeleri:**

Bu iç tüzükte yapılması gerekli görülen düzeltmeler, eklemeler ve çıkarmalar ancak Yönetim Kurulunun oy çokluğuyla gerçekleştirilebilir.

## 1. Tanımlama

**1.1. Batıkent Protestan Kilisesi,** 8 Temmuz 2002'de Ankara Vali'liğine dilekçe ile bildirilmiştir. "**Batıkent Protestan Kilisesi**" olarak kendilerini tanıtan bu cemaatin bünyesinde, İsa Mesih'in Kurtuluş Müjdesini (İncil) benimseyen Türkiye Cumhuriyeti vatandaşları, Türkiye'de ikametli yabancı uyruklu kişilerden ve Türkiye'ye gelmiş olan Turistlerden oluşmaktadır.

**1.2.** Dünyada mezhep anlayışından bağımsız ve yalnız İncil'e bağımlı olan bu topluluklar "Evangelical" adı altında, yani "İncilî" olarak bilinmektedir. Tarih boyunca varlığını sürdüren bu topluluklar, Tevrat'ı ve İncil'i temel aldıkları için İslâm kültüründe de "Ehli Kitap" adı altında bilinmektedirler. Bu yüzden Mesih inanlıları'ndan oluşan yerel cemaatlerin genel adı olarak:

**A)** "Türkiye Bağımsız Protestan Cemaatleri" ismini,

**B)** Yerel cemaatimiz için ise: "**Batıkent Protestan Kilisesi**" ismini seçmiş bulunuyoruz.

**1.3.** Türkiye Cumhuriyeti'nin kanunlarına bağlılığımızla beraber, Türkiye Bağımsız Protestan Cemaatleri, bir merkezilik anlayışı içinde olmadan, aralarında haberleşme aracıyla iletişim ve paydaşlık sağlamak amacıyla "Temsilciler Heyeti" tarafından temsil edilir. Bu cemaatleri, Hıristiyan âlemine bağlılığı veya mezheplerine bağlantılarıyla değil, İncil'e bağlılığıyla tanımlanır.

1.4. Bununla birlikte, Türkiye Bağımsız Protestan Cemaatleri Hıristiyan'lığın yeni bir mezhebi, tarikatı veya fırkası değildir. İsminden anlaşıldığı gibi, tarihsel bağları Protestan Mezhebi olarak bilinen topluluktan gelmektedir.

1.5. Protestanlık, kilise topluluklarını tek bir çatı (yönetim merkezi) altında toplanan bir mezhep oluşturmamaktadır.

1.6. Bu yüzden, her ne kadar Protestanlık ile tarihsel bağlarımız bulunuyorsa da topluluğumuz, yabancı yönetim merkezlerini, İncil'in ilkeleri dışında Türkiye'ye uymayan gelenekleri, kültür değerlerini veya milli kimliklerini temel kabul etmemektedir. Mesih İnancılıları Topluluğu hiç bir milletle eşdeğer değildir, yalnız ve yalnız Rab'bine aittir. Bu nedenle her topluluk, bulunduğu kültürün değerleriyle yoğruluyor. Bu doğrultuda **Batıkent Protestan Kilisesi'nin** temelinde, üyeleri Türk veya yabancı olsun, Türkçe ibadet eden ve yerel önderler tarafından yönetilen bir topluluk anlayışı güdülmektedir.

## 2.

### Yasal Statü

2.1. Yasal bilgiler için Bkz. "Hukukî Bir Rapor. MESİH İNANLILARI'NIN TÜRKİYE'DEKİ HAKLARI" (Yeniçağ. Basın-Yayın Sanayi Ve Ticaret Ltd. Şti. Tel: 362 41 30 ANKARA).

2.2. Bu Raporda Prof. Dr. Nevzat Toroslu'nun "Mesih İnancılıları" ile ilgili hukukî görüşünü şöyle özetleyebiliriz:

**A)** Din özgürlüğünde eşitlik:

"Türkiye Cumhuriyeti Anayasası'nın 2. Maddesi "cumhuriyetin nitelikleri" arasında laikliği de saymaktadır. (...) Laiklik, kişilere dinsel inanç



özgürlüğünün tanınması biçiminde tanımlanmaktadır, buna göre kişilerin herhangi bir dine inanıp inanmamaları tamamen kişisel bir sorun[dur].

**B)** (Sayfa 6) Anayasa, 10. 14. 24. Ve 26. hükümlerle birlikte ele alınıp değerlendirildiğinde:

**a)** Her şeyden önce din özgürlüğünün herkes ve her dinî inanç yönünden tanındığı:

**b)** Din özgürlüğünün,

1. Kişilerin diledikleri dinî inancı benimsemek,
2. Dinî inançları doğrultusunda ibadet etmek, örgütlenmek, eğitim yapmak ve dini inançlarını açıklayıp yaymak haklarını içerdiği sonucuna varmak gerekir.

**C)** (...) Anayasanın 90. maddesi gereğince (...)

**a)** "Din veya kanaat değiştirme hürriyetini",

**b)** "Dinini veya kanaatını tek başına veya topluca, açık olarak veya özel surette öğretim, tatbikat, ibadet ve ayinlerle açıklama" özgürlüğü...ifade edilmektedir.

**D)** Aynı şekilde insan hakları ve ana hürriyetleri korumaya dair sözleşmenin 9. maddesinde... [aynı özgürlükler ifade edilmektedir].

**E)** Dinlerin korunmasında eşitlik çeşitli dinî inançlar arasındaki eşitlik, (...) TCK'da yer alan ve dinleri ve dinî özgürlükleri korumayı amaçlayan hükümler yönünden de söz konusudur.

**F)** Din özgürlüğüne getirilen sınırlamalarda eşitlik (...) anayasa, din ve vicdan özgürlüğüne getirilebilecek özel sınırlamaları öngören 24/5. maddesinde (...) dinler arasında (...) herhangi bir ayırım yapılmamaktadır.

**G) (...)** Kanunlarımızda, hangi dine ilişkin olursa olsun salt din propagandasını suç sayan ve cezalandıran herhangi bir hüküm mevcut değildir. (sayfa 8) (...) nitekim yargıtay ceza genel kurulu da 26.5.1986 tarih ve e. 1985/9-596, k. 1986/293 sayılı kararında Hıristiyanlığın [...mensupları] inancını paylaşanların topluluk (cemaat) oluşturmalarının, toplanıp birlikte ibadet etmelerinin, "İnanışlarını öğretme ve yayma, yani propagandasını yapma eylemlerinin Anayasasının 24. Maddesinin kapsamına dahil olduğunu ve suç teşkil etmediğini kararlaştırılmıştır."

**2.3.** Aşağıdaki hukuki bilgiler Prof. Dr. Nevzat Toroslu tarafından hazırlanan "Mesih İnanlıları inancını benimseyenlerin Türkiye'deki hakları ve yükümlülükleri" başlıklı diğer bir hukukî rapordan alınmıştır:

**A)** (Sayfa 6, 2. Paragraf) (...) "Mesih İnanlıları" inancını benimseyen kimseler de, Türk veya yabancı olsun, anayasanın ve uluslararası temel metinlerin tanıdığı din ve vicdan özgürlüğünden ve bu özgürlüğün tanıdığı bütün haklardan yararlanacaklardır.

**B)** (Sayfa 11, 2. Paragraf) Dinî faaliyetlere getirilen bir başka sınırlamada TCK'nın 529.

**C)** (Sayfa 12, 2. paragraf) (...) dinle ilişkisi olsa bile, ibadet görevinin yerine getirilmesi niteliğini taşımayan faaliyetler, örneğin kişilere dinî bilgiler vermek ve bu amaçla sohbetler veya konferanslar yahut seminerler düzenlemek, din adamlarını eğitmek,

dinî bayramlar vesilesiyle eğlenceler düzenlemek gibi faaliyetler dinî merasim sayılmaz.

**D)** (Sayfa 13, 4. paragraf) (...) "Mesih İnanlıları"nın umumî veya umuma açık olmayan kapalı yerlerde düzenleyecekleri dinî merasim, söz konusu maddenin [tck'nun 529. maddesi] kapsamına dahil değildir.

**E)** (Sayfa 16) 4. ibadethane sorunu anayasanın 24. maddesi ibadet, dinî, âyin ve törenlerin bütün dinî cemaatler için serbest olduğunu hükme bağlar...

**F)** En uygun olanı, [bir işyeri, dükkan ya da] başmsız bir bina kiralamak veya satın almak ve bunu bütünüyle ibadete tahsis etmektir. Yukarıda da belirtildiği gibi bu tahsis için herhangi bir şekil veya formalite yahut izin söz konusu değildir. Sadece durumun mahalli idareye bildirilmesi yeterlidir.

Prof. Dr. Nevzat Toroslu (İmza).

**Not:** **Batıkent Protestan Kilisesi'nin** hukuki işleri Gümüşkapı Demir Hukuk Bürosu tarafından desteklenmektedir.

Av. Mustafa Demir  
Ortaklar Cad.  
Güneş Apt No. 12/11  
80290 Mecidiyeköy, İstanbul  
(212) 274 47 64

### 3. Kuruluş

**3.1. Batıkent Protestan Kilisesi** 8 Temmuz 2002 tarihinde Daniel Wickwire, Jonathan Banker ve Mathew Vroman tarafından kurulmuştur.

**3.2. Batıkent Protestan Kilisesi,** Türkiye Cumhuriyeti'nin yasal düzeni çerçevesinde Türkçe ibadet eden ve yerel hizmeti sunan dinsel bir kuruluştur.

**3.3.** Resmi ibadete 21 Temmuz 2002 Pazar günü başlanmıştır.

**3.4** 21 Temmuz 2002 Pazar gününden itibaren sohbet, dua, sosyal faaliyet, toplantı, paylaşım ve ibadet yeri olarak hafta içi ve hafta sonu Ger-San Sanayi Sitesi 654. Sok. No: 50'deki kiralamış olduğumuz binayı kullanacağımızı Altındağ 6. Noterinden 11259 Nolu tasdikli ihbarname ile Ankara Vali'liği Yüksek Makamına bildirilmiştir.

**3.5.** İbadetlerimiz Pazar günleri saat 11:00'de başlamaktadır.

**3.6. Batıkent Protestan Kilisesi** Türkiye Cumhuriyeti'nin kanunları çerçevesinde ve İncil'in öğretileri doğrultusunda, ibadethane açmak, ibadetini yerine getirmek, üyelerinin ruhça gelişmesini sağlamak, Kutsal Kitap'ın öğretilerini öğrenmek, inancının uygulamaları için eğitim sağlamak (teoloji, hitabet, müzik vs.), halka inancını açıklamak ve yaymak, din görevlileri eğitmek ve atamak (önderler, vaizler, öğretmenler vb.), vaftiz etmek, vaftiz belgesi vermek, ihtida belgesi vermek, kilise üyelik kimlik kartı vermek, dinî nikah ve cenaze törenleri yapmak, umumî veya umuma açık olmayan kapalı yerlerde dinî bayramları kutlamak, dinî bilgiler vermek, kamuoyu yaratmak, halkı aydınlatmak, yayınlar hazırlamak (bröşür, kitap, basın, radyo, televizyon...), din veya kanaat konusunda kamuoyu araştırmak (anket, açık oturumlar vb.), seminerler veya konferanslar düzenlemek, sosyal hizmetler sunmak vb. için ticarî olmayan dinsel bir kuruluştur.

## 4.

**İman Bildirgesi****4.1. Kutsal Kitap:**

Eski ve Yeni Antlaşmaların (Tevrat, Zebur, Peygamberler ve İncil) ilk kilise tarafından onaylanan altmışaltı kısmının tümünün Tanrı tarafından esinlendiğine, yetkin değişmemiş ve yanlışsız olduğuna, iman ve yaşam konularında en üst ve en büyük yetki olduğuna inanıyoruz. Kutsal Kitap (Kitab-ı Mukaddes), Eski ve Yeni Antlaşma (Ahit) olmak üzere, Tevrat, Mezmurlar (Zebur), Peygamberlerin Yazıları ile İncil'den ibaret ve tümüyle Tanrı esinidir. Bu nedenle, inanç ve uygulamayla ilgili her konuda güvenilir ve tek yetkili kaynaktır. (1 Sel 2:13; 2 Tim 3:16-17; 2 Pet 1:19-21)

**4.2. Tanrı:**

Tek bir Tanrı vardır. Özünde tektir ama tekliğinde, Kendini Baba, Oğul ve Kutsal Ruh olarak açıklamıştır. Baba, Oğul ve Kutsal Ruh olmak üzere üç kimlikte var olan tek bir Tanrı'ya inanıyoruz. Üçü de özde, güçte ve yücelikte eşittir. Aynı nitelikleri sıfatları ve mükemelliği taşır. Tanrı, evreni yaratan ve koruyup devam ettirendir. Kendi varlığını açıklamak, insanları kurtarmak ve dünyanın sonunda yargılamak konusundaki mutlak kudretine ve sonsuz lütfuna inanırız. (İşa 43:10-11, Mat 28:19, Luka 3:22, 2 Kor 13:14, 1 Tim 2:5)

**A) Baba:**

Tüm gökyüzünün ve yeryüzünün yaratıcısı olan, kutsallıkta, sevgide, yargıda yetkin olan, Oğul ve Kutsal Ruh'la bir olan ve gücü herşeye yeten Baba Tanrı'ya inanıyoruz. (Tek 1:1, İşa 5:16, 6:3, Mat 11:25, Yuh 6:57, 8:42, 14:16-17, 16:28, 1 Yuh 4:16)

**B) İsa Mesih:**

İsa Mesih Tanrı'nın ezeli-ebedi Sözü (Kelâm)'dür. Bu Söz, beden alıp dünyamıza bir insan olarak gelmiştir. Bu doğrultuda Tanrı'nın Oğlu ünvanı verilen İsa Mesih, insanların günahlarını başışlatıcı kurban olarak çarmıhta ölmüş, üçüncü gün ölümü ve Şeytan'ı yenerek dirilmiştir. Bu kurban, insanı günahın gücünden ve suçundan arındıracak güçtedir. Ahiretteki ebedi azaptan kurtarabilecek tek yoldur. Bütün insanları sonsuza dek kurtarmak için tümüyle gerekli ve yeterli olduğuna inanıyoruz. (Yuh 1:1,12-14; Rom 5:18; İbr 5:9-10;...)

**a)** İsa Mesih'in Tanrı Oğlu olduğuna, bakire Meryem'den doğduğuna, gerçek Tanrı ve gerçek insan olduğuna inanıyoruz. (Yuh 1:2 & 14, Luka 1:35)

**b)** Rab İsa Mesih'in Kutsal Yazılar uyarınca tüm insanlığın günahları uğruna temsilen ve vekaleten bir kurban olarak çarmıhta öldüğüne inanıyoruz. O'nun gerçek ve bedensel bir şekilde ölümden dirildiğine, böylece bizi günahlarımızdan akladığına inanıyoruz. Tek kurtuluş yolu, günahlardan tövbe ederek İsa Mesih'e ve O'nun gerçekleştirdiği kurtuluşa iman etmek olduğuna inanıyoruz. (1 Kor 15:3-4, 1 Pet 2:24, Efe 1:7, Rom 4:25, Elç İş 4:12).

**c)** Rab İsa Mesih'in gökyüzüne yükseldiğine, bütün güç ve yetkinin üzerinde yücelmiş olduğuna, Tanrı'nın sağ yanında Yüce Kahinimiz ve Aracımız olarak görev yaptığına inanıyoruz. (Elç İş 1:9-10, Efe 1:20-21, İbr 4:14, 7:25, 1 Yuh 2:1).

**C) Kutsal Ruh:**

Kutsal Ruh'un sonsuza dek kilise ile birlikte olduğuna, kiliseyi bütün gerçekte eğittiğine ve yönlendirdiğine inanıyoruz. Kutsal Ruh kilisenin ortak yararı için çeşitli armağanlar verir imanlıları kiliseye ve yeryüzüne

hizmet etmek amacıyla donatarak yönlendirir. (Rom 12:6-8, 1 Kor 12:4-11, Efe 4:11-12). İsa Mesih'e iman eden herkes, Kutsal Ruh'u karşılıksız olarak alır. Kutsal Ruh imanlıları Mesih'teki yaşama ortak kılar, sonsuz yaşam güvencesi verir ve doğaüstü bir şekilde güçlendirir. Günah, doğruluk ve gelecek yargı konularında dünyaya suçluluğunu gösterir. (Yuh 1:16, 16:7, 14:6, 16:13, 1 Kor 12:4-11) Tanrı'nın Kutsal Ruh'u insanı aydınlatır ve kişinin tövbe edip iman ettiği anda yeniden doğmasını sağlar. O anda iman eden kişi Kutsal Ruh'la mühürlenir ve sonsuz kurtuluşun güvencesini sağlar. Kutsal Ruh imanlının içinde yaşar ve kutsal yaşaması için her yönden etkindir (Efe 1:13-14).

#### **4.3. İnsanın Günahlı Durumu:**

İnsanların, Tanrı'nın benzeyişinde yaratıldığına, ancak günah işlediğine, böylece bedensel ve ruhsal bir ölümle Tanrı'dan koparak uzaklaştığına inanıyoruz. Bütün insanların bu yüzden günahlı bir doğa ile dünyaya geldiklerine, düşünce, söz ve eylemlerinde günahlı olduklarına inanıyoruz (Tek 1:26-27, Rom 3:23 & 5:14). Tüm insanlar günaha düşmüş ve Tanrı katında suçludurlar. Bu yüzden her insan doğal haliyle Tanrı'nın gazabına uğramış cehenneme mahkûm edilmiş bulunuyor (Yuh 3:36; Efes 2:1-2). Bu nedenle insanların bir "Kurtarıcı"ya ihtiyacı vardır ve bu Kurtarıcı ise Tanrı'nın Oğlu İsa Mesih'in ta kendisidir (1 Yuh. 4:14-15, Yak 1:24-25, 1 Tim 2:3-6). Tövbe eden insan, günaha sırt çevirip kendi iyi işlerine dayanmadan, ancak ve ancak çarmıha gerilmiş ve bizim günahlarımız için ölümden dirilmiş olan İsa Mesih'e iman etmekle Tanrı'nın lûtfuyla aklanır. İmanlı, kurtulmuş olmasının sonucu olarak, Rab'bin önceden hazırladığı ve O'nu hoşnut eden iyi işlerin yolunda yürür (Efe 2:8-10).

**4.4. Kurtuluş:**

İnsanın sonsuz kurtuluşu, yalnızca Tanrı'nın İsa Mesih'te sunduğu kurtuluş armağanına iman etmekle gerçekleşir. Buna göre, günahlarından içten bir pişmanlıkla tövbe eden, müjdeye inanarak Rab İsa Mesih'i iman yoluyla kabul eden her insan, Kutsal Ruh'tan doğar ve Tanrı'nın çocuğu olur. Günahlı insanın Tanrı'yı tanımak, O'nunla barışarak günahlarından arınmak ve sonsuz kurtuluşa kavuşmak için bundan başka bir çaresi yoktur. (Yuh 3:3-5, Tit 3:5, Elç İş 2:38, Rom 8:16). İnanlılar Topluluğu, bu kurtuluş müjdesine dayanarak İsa Mesih'in kendisinin kurmakta olduğu topluluktur. Tüm kurtulanlar, Kutsal Ruh aracılığıyla Tanrı'nın konutu olmak üzere Mesih'te bina edilirler (Efe 2:21-22). Gerçek Mesih imanlıların kurtuluşu asla kaybolmaz (Yuh 5:24, 6:37-39, 10:27-29, Rom 8:28-39, Efe 4:30).

**4.5. Mesih'in İkinci Gelişi:**

Rab İsa Mesih'in kişisel ve bedensel bir şekilde kendi kutsallarını almak için gökyüzünden yakında geleceğine inanıyoruz (Mat 24:30-31, 1 Sel 4:13-18). Topluluğunu kendi yanına alıp götürmek, gözle görülür bir biçimde öz insansal bedeniyle yeryüzüne kudret ve görkemle dünyayı yargılamak ve egemenliğini kurmak için tekrar gelecektir (Yuh 14:2-3; Elç İş 1:11; Mat 25:31).

**4.6. Yargı ve Sonsuzluk:**

Bütün insanların ölümden dirileceğine, İsa Mesih'e iman ederek kurtulmuş olanların sonsuz yaşama kavuşacağına, iman etmeyenlerin ise sonsuz yargıya mahkum olacağına inanıyoruz (Yuh 5:28-29, Mat 25:46, Esin 20:11-15).

**4.7. Kilise:**

Mesih'in bedeni olan tek ve evrensel bir kilise'ye inanıyoruz. Kilise bir bina değildir; İsa Mesih'e iman eden insanların topluluğudur. Kilise'nin seçilmiş bir soy, kralın kahinleri,



kutsal bir ulus ve Tanrı'nın öz halkı olduğuna inanıyoruz. Kilise, Mesih İsa'nın kendisi bir köşe taşı olarak elçiler ve peygamberlerden oluşan temel üzerine bina edilmektedir. Kilise tek bir ümit, bir beden, bir Ruh ve bir vaftizle birleşmiştir. Kilisenin başı İsa Mesih'tir; kilise O'na bağımlıdır ve O'nun sözünü dinler. Tanrı farklı yerlerdeki imanlıları kendi yetkisini, kişiliğini yaşamını ve gücünü yerel kiliseler oluşturarak görsel bir şekilde insanların yaşamına ulaştırmak amacıyla birleşmeye çağırmıştır (1 Kor 1:2, Efe 1:22-23, 2:19-22, 4:4-6, 5:22-32, 1 Pet 2:5-10).

## 5.

### Topluluğun Var Olma Amaçları ve Hedefleri

#### 5.1. Tapınma: (İbadet)

İlk önceliğimiz Tanrı'ya tapınmadır. Topluluğun var olma nedeni Tanrı'yı her yönden yüceltmektir (1 Kor 10:31; Efe 1:6, 12 & 14). Tanrı'yla sevgiye dayanan ilişkimiz ve beraberliğimizin gelişmesi için Kutsal Ruh'a kendimizi veren, boyun eğen ve Tanrı'yla yakınlık içeren bir tapınmamız olmaktadır. Tanrı'nın sevgisine kuralcı ve şekilci olmayan, içten ve canlı bir biçimde karşılık vererek tapınırız (Çık 20:1-6, Mez 95:6, 100:2 & 150, Yuh 4:24, Rom 12:1, Fil 3:3, İbr 12:28).

Bu doğrultuda hedeflerimiz;

**A)** Tanrı'nın erdemlerini ilan etmek (1 Pet 2:9).

**B)** Mesih'in doluluğundaki olgunluk düzeyine erişmek (Efe 4:13). Yeryüzünde bu amaç ile ibadet, beraberlik, tebliğ, eğitim ve sosyal hizmet aracılığıyla gerçekleşmektedir.

### 5.2. Sevgide Büyüme:

Bütün imanlıların birlik içinde bir bedende büyüyerek, bilgiyi aşan Mesih'in sevgisini kavramaları, bu sevgide yaşamaları ve gelişmeleri sağlanmalı (Efe 3:18,19; 4:15,16).

### 5.3. İsa Gibi Olmak:

**Batıkent Protestan Kilisesi** tam anlamıyla topluluğumuzun birer İsa Mesih öğrencisi olması öngörülüyor. Öyle ki, her imanlı Mesih'i örnek alır, hizmet eder, kurtuluş müjdesini yayar, başka kişileri İsa izleyicisi olarak yetiştirir ve vaftiz eder (2 Kor 5:14-15, 17, 20; Mat 28:18-20). Her imanlı ile Rab arasında, günahların başışlanmasına dayanan ve ibadet denilen kişisel, kutsal ve ruhsal bir ilişki kurulur (İbr 8:10-12). Bu ilişki, hem Efendi ile kul arasında bir itaat hem de hizmet ilişkisidir (Luka 6:46), bu ilişki hem Göksel Baba ile çocukları arasında bir sevgi ilişkisi (Mat 6:9), hem de dostlar arasındaki samimiyeti olan bir ilişkidir (Yuh 15:13-15). Rab ile imanlı arasındaki bu beraberlik, kişisel ve günlük ibadet aracılığıyla gelişmektedir (Rom 12:1-2).

### 5.4. Kutsal Kitap:

Kutsal Kitap'ın buyruklarını tam olarak yerine getirmeyi ve bunları başkalarına da öğretmeyi arzularız. Bu yüzden açıklamaya ve uygulamaya dayanan Kutsal Kitap öğretisine önem veririz. Kutsal Kitap'ı sevmeyi ve sevdirmeyi amaçlarız (2 Tim 3:14-17, 1 Pet 2:2, 1 Yuh 2:5, İbr 4:12).

5.5. Mesih İnanlılarının cemaat yaşamı ve ana etkinlikleri de şöyledir:

#### A) Beraberlik:

İmanlıların kişisel ilişkileri Tanrı'nın istediği gibi Kutsal Kitap'a uygun ilişkiler olmalıdır. Bizi kilise topluluğu yapan etken, ilişkilerimiz ve paydaşlığımızdır. Bu amaçla

mümkün olduğu kadar sık iletişim kurup bir araya geliriz. Yaşamlarımız ve Kutsal Ruh'un bize verdiği ruhsal armağanları birbirimizle paylaşırız (Yuh 13:34-35, 1 Kor 12; 1 Kor 13; Efe 5:21, 4:2-3, Gal 6:2, Kol 3:12-17). Mesih inancı, Rab ile kişisel bir ilişki olmakla birlikte, bir cemaat yaşamıdır. İncil'in deyimleriyle imanlılar bir "beden", bir "aile", bir de "tapınak" teşkil ediyorlar. Cemaat yaşamının ana ifadesi beraberliktir. Bu birliktelik yaşamı, toplu ibadette, beraber sunulan hizmette ve kardeşler arasındaki dayanışmada belirlenir (Elç İş 1:14; 2:44; 4:24). Yalnız "bütün kutsallarla birlikte" gerçek sevgi öğrenilir ve yaşanır (Efe 3:16-19). Sevgi ve beraberlik, Mesih'e ait olduğumuz ve ışıktaki yürüdüğümüzün kanıtıdır (Yuh 13:35; 1 Yuh 1:7).

**Batıkent Protestan Kilisesi** olarak temel inanışlarımız doğrultusunda birlik, beraberlik ve esenliğimizin korunması için pazar günleri ibadetimiz sırasında ve sonrasında topluluk içinde siyasal konular, etnik gruplar ve diğer dinler hakkında sohbet edilmeyecektir.

#### **B) Toplu İbadet:**

Yaşamımızın ve kavuştuğumuz kurtuluşun ana ifadesi ibadettir (Yuh 4:23; Rom 12:1-2). İmanlının kişisel ve günlük ibadetinin yanı sıra cemaatin toplu ibadeti, Rab'in buyruğu olup İsa'nın dirildiği haftanın ilk gününde yapılmaktadır (Elç İş 20:7; Yuh 20:1, 19). Kendisinin de söz verdiği gibi, Rab gerçek ve ruhsal anlamda, bu şekilde imanlılar arasındadır (Mat 18:20; Esin 1:13).

#### **C) Müjdeyi Duyurma:**

İsa Mesih'in kurtuluş müjdesini, öncelikle yaşadığımız toplum olmak üzere her yerde ve herkese duyurmak amacıyla Tanrı'nın sevgisi ve kurtuluşunu insanlara sunarız. Bunu kilisemiz aracılığıyla, kişisel tanıklığımızla ve çeşitli

programlar doğrultusunda yaparız. Amacımız elimizdeki bütün kaynakları kullanarak kurtuluş müjdesini herkese duyurmaktır (Mar 16:15-18, Elç İş 1:8, 4:31). İsa Mesih tarafından karşılıksız olarak günahlarımızın bağışlanmasını ve bizimde diğer insanlara sonsuz yaşamı karşılıksız olarak tebliğ etmek ibadetimizin bir parçası olduğu kadar Rab'bin özel buyruğudur (Mat 28:18-20, 1 Pet 3:15). Çünkü O "tüm insanların kurtulması ve gerçeğin bilincine erişmesini ister" (1 Tim 2:4). "...İşitmedikleri kişiye nasıl iman edecekler? Tanrı sözünü yayan olmazsa, nasıl işitecekler?" (Rom 10:14).

#### D) Eğitim:

Mesih inancının ana özelliği İsa'nın öğrencisi olma durumudur (Mat 28:19). Bütün imanlılar Tanrı yolunda ilerlemek ve ruhsal hizmet görevinde yer almak için eğitilip donatılmalı (Elç İş 2:42; 20:20 & 27; Efe 4:12; Kol 1:28). Ayrıca belirgin bir görev için (önder, vaiz, müjde yayıcısı vs.), adaylar uygun bir eğitim de görmeli (2 Tim 2:2). Tanrı'nın tüm tasarısı öğretilmeli. **Batıkent Protestan Kilisesi** topluluğunun tüm üyelerini kapsayan bir eğitim sistemi ile sağlanmalı (Elç İş 20:27, Kol 1:28). Kutsal Ruh'un dağıttığı armağanların (yeteneklerin) gelişmesini teşvik eden uygun bir ortam olmalı (Efe 4:12-13). İmanlı hayatlarında daha sağlam bir temel atmak isteyen kardeşler, yıllık bir eğitim programına katılabilirler. Bu yıllık programının özellikleri (şartları, dersleri vs.) "Yıllık eğitim programı" belgesinde belirlenir. Ayrıca, zaman zaman konferanslar, özel dua ve oruç zamanları, seminerler vb. düzenlenebilir.

#### E) Sosyal Hizmet:

Rab'bin sevgisi bizi, ahirette sonsuz yaşam ve mutluluğa kavuşturduğu gibi, yeryüzünde bulunduğumuz sürece insanların acılarını dindirmek, kimsesizleri barındırmak, ruhsal ve

bedensel ihtiyaçlarını karşılamak yine ibadetimizin önemli bir yönüdür (Elç İş 6:1-7, Gal 6:10, 1 Tim 5:3-16, İbr 13:2-3).

**F) Kilise Hizmeti:**

Rab'bin kilisedeki her imanlı için ruhsal bir hizmet çağrısı vardır. Yalnızca gözetmenler ve hizmet görevlileri değil, her imanlı hizmet sunmalıdır. Bizim amacımız, her imanlının Rab'bin kendisine verdiği hizmeti öğrenmesine, benimsemesine ve en etkili şekilde yerine getirmesine yardımcı olmaktır. Böylece kilisenin bütün hizmetleri tek bir önder üzerinde yoğunlaşmamış, ancak Rab'bin çağrısına ve kişilerin yeteneklerine göre herkese dağılmış olur (Efe 4:11-12, 4:31, Rom 12:6-8, 1 Pet 4:10-11). İstekli olan üyeler bazı hizmetler üstlenebilirler: temizlik, kitaplığın bakımı, mutfak bakımı, topluluğun muhasebesine yardım, öğretişleri banda almak, müzik hizmeti, çocukların dersine yardım, hazırlanan yeni kitapları düzeltmek, mektuplaşma kursuna yardım, sekreterlik, deneme mahiyetinde küçük bir gruba İncil çalışması yapmak, bazı toplantıları yönetmek, Rab'bin Sofrası'nı yapmak, Cumartesi sohbetlerinde bir konuyu paylaşmak gibi.

**G) Kilisenin Gelişmesi:**

Kilisemizin her yönden olgunlaşıp gelişmesi ana hedefimiz olmak üzere, Rab'bin çağrısına uyarak yurtiçi ve yurtdışındaki imanlı kiliseleri destekleyip güçlendirmeyi arzularız (Efe 1:22-23, Elç İş 2:46-47, Efe 5:27, 4:13-16, Kol 1:10). Kiliseler oluşturmanın müjdeyi duyurmanın en etkili yolu olduğunu inanırız. Kilisemiz gelişip güçlendikçe ve Rab bizleri bu hizmete hazırladıkça, yine Rab'bin yönlendirişi doğrultusunda yeni kiliseler kurmaya amaçlarız (Mat 16:18). Yukarıdaki görevlerde güvenilirliğini kanıtlamış olup uygun ruhsal armağana (yeteneğe) sahip olan kardeşler, topluluğun resmi hizmet için görevlendirilebilir

(Elç İş 6:1-6; 1 Tim.3:8-13).

**5.6.** Hizmet görevlileri çoğaldıkça, bu hizmetleri koordine eden bir Hizmet Kurulu atanır.

**5.7.** Resmi görev almayan kardeşler yine Tanrı yolundaki yaşayış örneğiyle hizmet verir. Bu kardeşler Tanrı'nın "vazgeçilmez" ve "daha fazla değerli" olarak nitelendirdiği üyelerdir (1 Kor 12:20-26). Bu doğrultuda bütün kutsallar hizmete özendirilir.

Genel hizmetin bazı örnekleri şöyle olabilir:

**A)** Kardeşleri ruhça geliştirmek (teşvik sözleriyle, ibadetteki ilahiler, dualar ve Kelâm'dan paylaşılan sözlerle);

**B)** Kişisel ve doğal olarak Müjde'yi çevresinde paylaşmak, yeni kişileri imana kazanmak ve (ya kendisi, ya bir başkasına devrederek) onları öğrenci olarak yetiştirmek;

**C)** Annelerin evde çocuklarını bedenlen ve ruhen yetiştirmesi;

**D)** Dua ile görevlileri desteklemek;

**E)** Kendi olanaklarıyla görevlileri maddi olarak desteklemek;

**F)** Misafirperverlik, hastaları ziyaret etmek, yardımlarda bulunmak (herkese, kardeşlere veya görevlilere).

**5.8.** Yönetim Kurulu'na yeni önderlerin atanıp katılması, yerel topluluğun temelini atan kurucular veya daha önce atanan önderler tarafından sağlanır.

**5.9.** Topluluğun gayretiyle başka yerlerde yeni topluluklar kurulur (Elç İş 1:8).

**5.10. Evlilik ve Aileler Oluşturmak:**

İmanlı ailelerin güçlü olmalarını, birbirlerini severek hizmet etmelerini ve ruhsal olgunluğa sahip olmalarını arzularız. Evli çiftleri bu konuda eğitmek, yol göstermek ve teşvik etmek isteriz (1 Kor 7:1-40). Kilisemize ait olan çocuklarımızın, Rab'bin terbiyesinde gelecek kuşak için sağlıklı olarak yetişmelerini isteriz. Bu amaçla, Rab'bin uyumuna sahip olan aile ortamlarında eğitimlerini sağlamak için hizmet veririz (Mat 19:14).

## 6.

### Genel Uygulamalar

**6.1. Topluluk pazar günleri şu amaçlarla bir araya gelirler (Elç İş 2:42):**

- A) İlahiler söylemek,
- B) Dua etmek,
- C) Paylaşımında bulunmak,
- D) Rab'bin Sofrasını kutlamak,
- E) Ondalık vermek,
- F) Vaaz dinlemek,
- G) Ruhsal beraberliği yaşamak.

**6.2. Vaftiz:**

Vaftiz olmak Rab'bin önemli emirlerinden biridir. Ruhsal bir törendir ve kurtuluşumuzun ciddi bir kararlılıkla açıklanmasıdır.

**Anlamı:** İnanlının eski yaşama öldüğü, ortak edildiği Mesih'in ölümünün ve dirilişinin gücüyle Tanrı yolunda kutsal bir yaşam sürmeye, "beden" ile (cemaatle) birlikte kendini Tanrı hizmetine sunmaya karar verdiğinin ikrarıdır (Rom 6:1-6; 1 Pet 3:21). Kesin bir şekilde günahattan tövbe

edildiği ve İsa Mesih'in iman yoluyla yüreğe alındığı anda, kurtuluş gerçekleşir. İsa Mesih'e Rab'bi ve Kurtarıcısı olarak iman eden, İsa Mesih'in kendi günahları için çarmıha gerilip öldüğüne ve üç gün sonra dirildiğini kabul eden ve O'nun öğretilerine uyan kişiler vaftiz olur. Yalnız tövbe eden reşit kişilere uygulanır (Mat 28:19-20).

**A) Şekli:**

Aday cemaatin huzurunda nasıl iman ettiğini anlatır ve "Baba, Oğul ve Kutsal Ruh'un adıyla" (Mat 28:19) suya tamamen batırılıp çıkartılır böylece vaftiz edilmiş olur.

**B) Vaftiz eden:**

Kilisemizde, kilise çobanı, yönetim kurulu veya kişinin belirleyeceği vaftiz olmuş imanlı bir kardeş vaftiz etmeye yetkilidir (İbr 6:1-2).

**6.3. Rab'bin Sofrası:**

Rab'bin Sofrası, Rabbimizin bir buyruğudur. Ruhsal törenlerin ve toplantılarımızın en önemli unsurlarından birisidir. Rab'bin ölümünü, yeni antlaşma için feda edilen bedenini ve kanını, dirilişini ve ikinci gelişini anımsamamız için kendisinin buyurduğu bir törendir (1 Kor 11:23-26). Her Pazar biraraya geldiğimizde, Rab'le olan ruhsal paydaşlığımızı anmak amacıyla Rab'bin Sofrası kutlarız. Pazar kutlamalarımızda başlı başına bir bölüm oluşturur. İsa Mesih'e Rab ve Kurtarıcı olarak iman eden herkes, Rab'bin Sofrasına katılabilir. (Luka 22, 1 Kor 11:23-24). İncil'deki genel uygulama uyarınca haftanın her ilk günü (pazar günü, Elç İş 20:7), sade ekmek ve "asmanın ürünü" (Mar 14:25) veya meyve suyuyla bu anma töreninin yapılması uygun görülmektedir.



#### 6.4. Ruhsal Armağanlar:

Kilisemiz, Yaşayan Tanrımızın dün, bugün ve sonsuza dek aynı kudretle işlediğine iman etmektedir. Bunun gibi Kutsal Ruh'un işleyişini belirten tüm ruhsal armağanlar geçmişte olduğu gibi, bu çağda ve gelecek çağlarda da işlem görmek üzere Kutsal Ruh tarafından kiliseye verilmiştir. Ancak ruhsal armağanların tümü, Tanrı'nın yüceltilmesi ve O'nun evrensel kilisesinin bina edilmesi için kullanılmalıdır. Her imanlı Kutsal Ruh'un verdiği en azından bir ruhsal armağana (yeteneğe) sahiptir. Bu armağani yerel topluluğun çerçevesinde geliştirmesi gerekmektedir. İncil'de görülen bütün armağanların bugün geçerli olduğuna inanırız (Rom 12: 4-8; 1 Kor 12:1-31; Efe 4:7-16; 1 Pet 4:10-11). Bu armağanlar tüm kiliseye Kutsal Ruh tarafından verilmiştir; Rab'bin topluluğunu geliştirmek, imanlıların her açıdan güçlenerek olgunlaşmasını ve hizmet için donatılmasını sağlamak amacıyla verilir. Bu armağanlar, Göklere Egemenliğinin ilerlemesi için Kutsal Ruh'un yönlendirdiği doğrultusunda kullanılır. Bütün armağanlar Kutsal Kitap'ın belirttiği gibi (1 Kor 14:39-40) düzen içerisinde kullanılır. Bu konuda kilise çobanı ve diğer öğretmenler değişik zamanlarda öğretiş vererek imanlıları eğitir (Rom 12:4-8, 1 Kor 12:4-11, Efe 4:11).

#### 6.5. Kilisede Kadınların Hizmeti:

Kilise içindeki kadınlar, erkekler gibi tümüyle Rab'bin ve Yönetim Kurulu'nun yetkisi altındadır. Bu doğrultuda, armağanlarına ve Rab'deki olgunluklarına göre değişik hizmet sorumlulukları alabilirler. Yönetim Kurulu'nun denetimi altında kadınların ruhsal danışmanlık, gözetmenlik, öğretmenlik, müjdecilik, elçilik, peygamberlik, Rab'bin Sofrası, ve tapınmaya önderlik yapabilirler (Elç İş 21:9, Fil 4:2-3, Gal 3:28, 1 Kor 11:5, 1 Tim 3:11, 2:9-12).

**6.6. Baş Örtüsü:**

Baş örtüsü konusu, 1 Kor 11:3-16'da bağlayıcı bir buyruk görülmediği kanısındayız. Bu nedenle ibadet sırasında her kız kardeşin kendi kanaatine göre baş örtüp örtmemesi uygun görülmektedir.

**6.7. El Koyarak Dua Etme:**

Kiliselerin onaylanması, hizmete atanması, kutsanması, Kutsal Ruh'la dolması, ruhsal armağanları alması, hastalıklardan kurtulması, cinlerden ve baskılardan özgür kılınması için el konulur. Bunun için kişinin onay alınır, ardından Rab'bin yönlendirişine ve Kutsal Kitap'taki örneklerle uygun bir şekilde dua edilir (Luka 4:40, Markos 16:17-18, Elç İş 5-6, 8:14-17, 9:17, 1 Tim 4:14, 5:22, İbr 6:1-2).

**6.8. Ondalık ve Sunular:**

Kilise topluluğunu oluşturan üyeler, toplantılara katılarak ve dua ederek kiliseyi destekledikleri gibi, ondalıklarıyla da destek olurlar. Toplanılan ondalık, kilisenin gereksinimleri ve belirlenen diğer hizmetler için kullanılır. Ondalık kilise üyesinin, kazancının en az onda birini Rab'be düzenli olarak sunmasıdır. Ancak bu konuda tüm kilise üyelerine esneklik verilir; kimin ne kadar verdiği karışılmaz ve bunu yalnızca ondalıkla sorumlu olan gözetmenler bilir. Ondalık sunmak, imanımızın bir parçasıdır. Kilise üyesi, ondalığını Rab'be sunmaktadır (Lev 27:30, Mal 3:10-12, 2 Kor 9:7-15).

Aynı şekilde sunular da toplanır. Sunular, haftalık olağan kutlamalar sırasında toplanır. Gözetmenler, olağandışı toplantılarda da sunu toplanması için karar verebilir.

**6.9. Bebeklerin Kutsanması:**

Kilisemiz yeni doğan bebekler için imanlı anne babalar ile birlikte dua eder. Çocuklar, Tanrı'nın anne ve babaya verdiği birer armağandır. Bu nedenle çocukların Tanrı yolunda yürümeleri, Rab'bin bilgisi ve terbiyesiyle büyümeleri için dua edilir (Mat 19:13-15).

**6.10. Topluluğun etkinlikler:**

Topluluğun başka ihtiyaçlarını karşılamak için bazı etkinlikler de şöyledir:

**A) Genel Toplantı:**

Hafta içinde evlerde toplanarak, her imanlının katılabileceği gruplar oluşturulur. Bu "Yaşam grupları", beraberlik, tapınma, teşvik, öğretim ve dua için bir araya gelirler.

**B) Değerlendirme toplantısı:**

Topluluğa bilgi vermek, kilisenin durumunu değerlendirmek, yapılacak işleri görüşmek vs. için düzenlenir.

**C) Çocuk Toplantısı:**

Çocuklara yönelik dersler düzenlenir.

**D) Diğer Toplantılar:**

İhtiyaç duyulduğunda da hafta arası ruhça geliştirmeyi amaçlı hanımlar toplantısı, gençler toplantısı vb. düzenlenebilir.

**7.****Genel Yapı**

**7.1.** Kilise sözcüğü, Hıristiyanların ibadet yeri olarak bilinse de, İncil'in aslı Grekçe "eklesia" kelimesinden gelen ve anlamı "topluluk" olan bir kelimedir.

## 7.2. İmanlılar topluluğu iki anlamı kapsar:

### A) Evrensel Topluluk:

Bu çağ boyunca her yerde İsa Mesih'e ait kişilerin toplamıdır. "Adları göklerde yazılmış... [olanların] topluluğu" (İbr 12:22-24); bu (İsa ümmeti), mezhep ötesi olup örgütsel bir yapısı olmayan (Mar 9:38-40), İsa Öğrencileri ve İncil temeline dayanan (Yah 3, 17), mensuplarını tam olarak yalnız Tanrı'nın bildiği (2 Tim 2:19) ilahî bir kurumdur (Mat 16:18).

### B) Yerel Topluluk:

Belirli bir yerleşim merkezinde, ibadet, beraberlik, tebliğ, eğitim ve hizmet için (Elç İş 2:42), İsa Mesih'e inanan, kutsal olmaya çağırılan (Rom 1:7; 1 Kor 1:2), İsa'nın ismini anıp O'nun gücü ve yetkisiyle toplanan (Mat 18:18 & 20; 1 Kor 5:4) yerel cemaat. İsa Mesih'e inananlardan oluşan topluluk, bir mezhep değildir, İncil'de bir bedene benzetilir. Bu beden başı yalnız İsa Mesih'tir (Efe 1:22-23; 4:14; 5:23; Kol 1:18).

7.3. İnananların hepsi eşit saygınlığa sahiptir. Çünkü her kişi, tövbe edip iman ettiği zaman, ruhen yeniden doğar ve bir beden olmak üzere bütün imanlılarla aynı Ruh'la vaftiz edilir. Mesih'ten başka hiçbir aracı olmadan imanlıların tümü duayla Tanrı'nın huzuruna çıkabilirler (1 Kor 12:13; Efe 2:18-19). Aralarında ruhban sınıfı gibi araçlar yoktur. İnanlılar hepsi ruhsal kardeştir.

7.4. Her imanlı bir yerel topluluğun üyesi olur ve iman sorumlulukları ile ayrıcalıklarını o topluluğa bağlı kalarak üstlenir.

7.5. Topluluğu tek bir kişi değil, bir Yönetim Kurulu idare eder (Tit 1:5).

**7.6.** İncil'deki imanlılar topluluğu yapısında başka görevliler de var. Bunlar iki gruba ayrılır (1 Pet 4:11):

**A)** Kelâm görevlileri: vaizler ("peygamberler"), müjdeciler ve öğretmenler (Efe 4:11).

**B)** Hizmet görevlileri: topluluğun yararına bazı pratik ve sosyal hizmetlerde bulunan erkek veya kadın görevliler seçilir (Rom 12:7).

**C)** Mesih İnanlıları topluluğunun yaşamını belirleyen esas buyruk sevgidir: "Size yeni bir buyruk veriyorum: birbirinizi sevin. Sizi sevdiğim gibi siz de birbirinizi sevin" (Yuh 13:34).

**D)** İncil'de yer alan, "Sezar'ın hakkını Sezar'a, Tanrı'nın hakkını Tanrı'ya verin" ve "herkes, altında bulunduğu yönetime boyun eğsin" ilkelerine bağlıyız (Mat. 22:21; Rom. 13:1). İnanlılar yaşadıkları ülkede mevcut hükümete bağlıdırlar.

**E)** Tanrı egemenliği anlayışı "teokratik devlet" değil, ruhevi niteliktedir (Luk. 17:21; Yuh. 18:36). Ancak İsa Mesih'in dünyaya tekrar gelişiyle Tanrı, yeryüzünde kendi egemenliğini kuracaktır (Esin 20:1-10).

## 8.

### Topluluğun Yönetimi

**8.1.** Topluluk tamamen özerktir. Ne Türkiye'de ne de başka bir ülkede olan bir merkezden yönetilir. Yerel topluluğun önderleri, uygulamada karşılanabilecek sorunların çözümünde yetkili mercidir, kendi dışında herhangi bir dinsel kuruluşa tabi değildir.

**8.2.** İncil'deki buyruklar, uygulama ve örnekler uyarınca topluluğun idare sistemi şöyledir:

**A)** Topluluğu tek bir kişi değil, bir Yönetim Kurulu idare eder (1 Tim 4:14; Tit 1:5). Yönetim Kurulu, ilk aşamada kuruculardan oluşur. Başka önderler seçilince Kurul'a katılırlar.

**B)** Önderler erkek kardeşlerdir (1 Tim 3:2; Tit 1:6). Mevcut önderler Kutsal Ruh'un seçimine uyarak (Elç 20:28) yeni önderleri tayin ederler (Elç 14:23) ve topluluk da onları kabul eder (1 Sel 5:12-13).

**C)** İncil'de önderlere: fark gözetmeksizin "ihtiyarlar", "çobanlar" (pastör), ya da "gözetmenler" denilmektedir. Onların görevi topluluğun ruhsal gelişmesini sağlamaktır (Elç 20:17,28; 1 Pet 5:1-5).

**D)** Önderler, evli ya da bekâr olabilirler (1 Tim.3:1-7; Tit 1:5-9). Normal bir iş yaparlar (Elç.20:34-35), ya da topluluğun ruhsal bakım talebini karşılamak için topluluk tarafından maddi olarak desteklenirler (1 Tim 5:17-18). Önderler, topluluğun ayrı bir ruhban sınıfı değiller (Mat 19:25-27; 23:8-12).

**8.3.** Yönetim İncil buyruklarına ve ilkelerine bağlıdır (Elç 20:32, Tit 1:6-9).

**8.4.** Gözetmen Kurulu, topluluğun bütçesini idare eder (Elç 4:35). Topluluğun ortak giderleri imanlıların gönüllü bağışlarıyla karşılanır (1 Kor 16:1).

**A)** Topluluğun gelir giderleri Gözetmenler tarafından deftere yazılır.

**B)** Yönetim Kurulu'nun saptadığı belli zamanlarda (veya topluluğun istemi üzerine) üyelere bu konuda bilgi verilir veya danışılır.

**8.5.** Kilisede hizmet veren Kelâm görevlileri ile hizmet görevlileri Yönetim Kurulu'na bağlı olarak hareket ederler.

**8.6.** Topluluk, uygun görüldüğü takdirde bazı görevlilere de maddi destek sağlayabilir (Luk 10:7; 1 Kor 9:13-14; 1 Tim 5:18).

**8.7.** Gözetmenler mevcut Hizmet Grubu tarafından seçilir.

**8.8. Batıkent Protestan Kilisesi'**nde atanan önderler ve diğer görevliler Karar Defteri'ne yazılacaktır.

**8.9.** Seçilen önderlerin görev süresi, prensip olarak görevde aktif kalabildikleri süreyle sınırlıdır.

**8.10.** Atanan herhangi önder veya görevli, hizmetinin şartlarını veya niteliğini (1 Tim 3:1-13; Tit 1:6-9) bozduğunun kanıtlandığı takdirde (1 Tim 5:19) Yönetmen Kurul'nun kararıyla ve topluluk tarafından görevinden alınabilir.

## 9.

### Üyelik

#### 9.1. Kilise Üyeliği:

Kilise, aynı inanç ve uygulamaları benimseyen üyelerden oluşur. Kiliseye üye olma koşulları şunlardır:

**A)** Kişisel yaşamında İsa Mesih'i Rab ve Kurtarıcı olarak kabul etmek; İsa Mesih aracılığıyla edindiği kurtuluşa, Tanrı'nın isteğine ve buyruklarına uygun bir yaşam sürmeye adanmış olmak.

**B)** Kilisenin temel inancını, amacını ve uygulamalarını içeren bu iç tüzüğü kabul etmek.

**C) Batıkent Protestan Kilisesi'**ne her yönüyle (toplantılara katılarak, hizmet sunarak, dua ve ondalıklarla destekleyerek) bağlılığını göstermek.

**D)** Su vaftizi olmuş olmak, kilise çobanının ve Yönetim Kurulunun yetkisine bağlı olmak.

**E)** İmanlılar, bu iç tüzüğün arkasında bulunan on tane soruyu cevaplayıp bu cevaplarla birlikte ve kilise içinde görev almak isteyen üyelik belgesini doldurarak Yönetim Kuruluna verirler ve Kilise Çobanı bu sorulara verilen cevaplara göre üyelik belgesini onaylar ise imanlı kardeş kilisemizin resmi üyesi olur.

**Not:** Kilisemize gelip ibadetlerimize katılabilmek için **Batıkent Protestan Kilisesi'**ne üye olmak şart değildir. Üyelik sadece ibadetlerimize devamlı katılmak ve kilisemizde görev almak isteyen imanlı kardeşler içindir.

### **9.2. Üyelerin Görevleri:**

Yönetim Kurulu üyelerinin ve kilise çobanının vereceği görevleri en iyi şekilde yerine getirmek, kilisenin yararına ve kilise için gerekli tüm faaliyetlere katılmak, mümkün olan her yerde Mesih İsa'nın müjdesi duyurmak, dua ve ondalıklarıyla kiliseye destek vermek.

### **9.3. Üyelikten Çıkartılma:**

Kilise üyeleri, ancak aşağıdaki şu koşullardan herhangi birinin gerçekleşmesi durumunda üyelikten çıkartılır:

**A)** Kilisenin Temel iman bildirgesine ters düşen sapkın bir öğretinin belirlenmesi durumunda,

**B)** Kiliseyi etkilemekte olan belirgin bir günah durumunun tüm uyarılara rağmen sürmesi durumunda,



**C)** Bu iç tüzüğün kısmen veya tamamen kabul edilmeyerek toplulukta bu konuda sorun yaratılması durumunda,

**D)** Kilise Yönetim Kurulunun ve Çobanı'nın yetkisinin kabul edilmemesi durumunda.

**E)** Kilise Yönetimi ve Çobanlarının verdiği görevlere sürekli katılmama alışkanlığında bulunması durumunda.

Yukarıda ki koşulların gerçekleşmesi durumunda, kilise çobanın önderdiğinde Yönetim Kurulunun kararıyla kişi, kilise üyeliğinden çıkartılır. Üyelikten çıkartılan kişi, daha sonra kilise çobanı tarafından tüm kiliseye duyurulur ve kilisenin faaliyetlerine artık katılamaz.

#### **9.4. Üyeliğe Yeniden Kabul:**

Üyelikten çıkartılan kişi buna neden olan durumdan dönmesi halinde kiliseye yeniden katılabilir. Bununla birlikte, söz konusu kişinin, çobanın önereceği bir öğretmen ile ders yapması gereklidir. Öğretmen uygun gördüğü zaman Yönetim Kurulunun oy çokluğu ile kişi yeniden üyeliğe kabul edilir. Eğer üyelikten çıkartılmaya neden olan durum, kiliseyi kısmen veya tamamen etkilemiş bir günah ise, kişinin, zarar verdiği imanlılardan alçakgönüllülükle özür dilemesi ve zararın karşılanması yoluna gitmesi gereklidir.

#### **9.5. Üyelikten Ayrılma:**

Kilise üyeleri, neden belirterek ve yazılı bir belge vererek kilise üyeliğinden ayrılabilir. Bu durumda üyelik belgeleri iptal edilir.

## 10. Disiplinli Yaşam

**10.1.** Ruhsal disiplinin başlıca anlamı, iman yaşamına uymak için kişinin gösterdiği özen ve kazandığı istikrardır. Yerel topluluk, "gerçeğin direği ve dayanağı" olarak imanlının "Tanrı'nın topluluğu içinde nasıl davranması gerektiğini" pratik bir şekilde belirlemeli ve düzeni bozan veya Rab'bin itibarını lekeleyen durumları düzeltip disiplini (düzeni) sağlamalı (1 Tim 2:1-15, 2 Tim 2:15).

**10.2.** İmanlının disiplinli, düzenli ve olumlu yaşayışı, artı Rab'bin itibarını ve topluluğun düzenini ilgilendiren konular Kutsal Kitap'a göre özetlenmektedir:

**10.3.** İmana yaraşır bir yaşam sürdürme konusu (Tit 2:1-10);

**A)** İnanlı, topluma karşı her açıdan dürüstçe davranmalı (Rom 12:11,18; 13:5-7; Efe 6:5-9; vb).

**B)** Sorumlu bir kişi olup sakin ve saygın bir yaşam sürmeli (1 Sel 4:11,12; 2 Sel 3:6-15; 1 Tim 5:8).

**C)** İnanlı edepli davranmalı ama inanmayanların hoşlandıklarını yapmamaya gayret göstermeli (1 Pet 4:3-4).

**D)** Bunların hepsinin üstünde sevgiye önem verilmelidir (1 Kor 13:1-13).

**10.4.** "İmansızlarla aynı boyunduruğa girmeme" konusu (2 Kor 6:14-7:1);

**A)** İnanlı olmayanlarla duygusal bir ilişki tavsiye edilmez.

**B)** Evlenecekse, Rab'be ait biriyle evlenmeli (1 Kor 7:39).

**C)** İmanlı, "dünyanın ışığı ve tuzu" olarak insanların kurtulmaları için her türlü kişiye Rab'bin sevgisiyle yaklaşır (Mat 9:10-13).

**D)** İmanlı olmayanların yaşayışına uymamalı, bu nedenle hafta arasındaki beraberliği ve arkadaşlığı diğer kardeşlerle kurmaya özen göstermeli (1 Kor. 15:33; İbr. 3:13).

**10.5.** "Bazılarının alıştığı gibi, bir araya gelmekten vazgeçmeme" konusu: (İbr 10:25);

**A)** Üyeler geçerli bir nedeni olmadığı takdirde ibadete aksatmadan katılmalı (Elç İş 2:46-47).

**B)** İnanlı, mümkün olduğu kadar öğretilere (yaşam grupları, İncil çalışmaları), dua toplantısına ve beraberlik için düzenlenen etkinliklere de katılmalı (Elç İş 2:42). Bunlara verilen önem, Tanrı yoluna verilen önemle eşdeğerlidir.

**10.6.** Önderlerin yönlendirişlerine uyma konusu: (1 Pet 5:5; İbr 13:17)

**A)** Kilise çobanları yeni önderleri "geliştirmek için Rab'bin verdiği yetkiyle" hareket ederler (2 Kor 1:24; 10:8).

**B)** İmanlının gelişmesi için, boyun eğmeyi öğrenmesi kadar önemli bir şey yoktur. (Fil 2:5-7, 1 Pet 2:13-14; 5:5-6)

**C)** Tanrı'nın buyruklarına aykırı olmadığı sürece (Elç 4:19; 5:29) birbirimize, anne-babalara, işverenlere, topluluğun önderlerine ve eşlerde kocalarına boyun eğerek hepimiz Tanrı'ya boyun eğmeyi öğreniyoruz (Rom 13; Efe 5:21-22; 6:1 & 5).

**10.7. Terbiye:**

Yukarıda geçen yaşayışa uymayıp topluluğun düzenini bozan üye, topluluk tarafından terbiye edilir (2 Kor 10:6; 2 Sel 3:6,14-15; 1 Tim 5:20; 2 Tim 3:5; Tit 1:13-14); Şöyle bir yöntem izlenir:

**A)** "Eğer bir kardeş sana karşı günah işlerse, ona git, suçunu kendisine göster. Her şey yalnız ikiniz arasında kalsın. Kardeşin seni dinlerse, onu kanmış olursun." (Mat 18:15).

**B)** "Ama dinlemezse, yanına bir ya da iki kişi daha al ki, söylenen her şey iki ya da üç tanığın sözüyle doğrulansın." (Mat 18:16).

**C)** "Onları da dinlemezse, durumu imanlılar topluluğuna bildir. Topluluğu dinlemezse, onu putperest ya da vergi görevlisi say." (Mat 18:17).

**Not:** İsa Mesih bu disiplini yalnız bir ceza olarak değil, günahtan dönme ve affedilme yolu olarak da vermiştir. Dolayısıyla amaç, Rab'in ismine leke sürdürmemek, topluluğun düzenini korumak ve yoldan sapan kardeşi yeniden kazanmaktır (1 Kor 5:2,11, 13; 2 Tim 2:17-18; Tit 3:10,11; 2 Yuh 10,11; vb.). Günahta yaşayan kardeş günahtan dönene kadar ve tövbenin kanıtını verene kadar topluluktan uzaklaştırılır (1 Tim 1:20; 1 Kor 5:13).

**11.****Kilise'de Görev Alma Şartları**

**11.1.** Günlük yaşantısında İsa Mesih'i izlemeye adanmış olmalı, örnek bir Hıristiyan gibi yaşamaya özen göstermelidir. Tanrı'ya Kutsal Kitap'a ve kilisenin önderlerine boyun eğmelidir.

**11.2.** Yeni bir imanlı olmamalıdır, olgunlaşmış bir imanlı olmalıdır. Mesih'e ve topluluğa bağımlılığı ve sadakati kilise üyeleri tarafından bilinmelidir ve kilisemizin üyesi olmalıdır.

**11.3.** Kilise etkinliklerine düzenli ve adanmış bir şekilde katılmalıdır.

**11.4.** Kilisenin iman bildirgesine, hedeflerine ve amaçlarına uygun bir şekilde kendi yetenekleri ve armağanları doğrultusunda hizmet etmeye istekli olmalıdır. Hizmet Grubuna katılmadan önce, kilise üyesi olup daha önce üstlendiği hizmetlerde sadık olduğu belirlenmelidir.

**11.5.** Tanrı yolunda başkalarını da eğiterek yetiştirebilmelidir.

**11.6.** Kardeş Türk vatandaşı ise, kimliğindeki din hanesinde "Hıristiyan" yazılı olması tavsiye edilir.

## 12.

### Kilise Çobanı

**12.1.** Kilise Çobanı, İsa Mesih'in yetkisi altında Kutsal Kitap'ın ve Kutsal Ruh'un yönlendirişine göre Yönetim Kurulu ile birlikte kilisenin yönetiminden sorumludur.

**12.2.** Çobanın ilk görevi, kilisenin ruhsal görüşünün belirlenmesine yardımcı olmak, bu görüş uyarınca hedeflerin ve amaçların belirlenmesine önderlik etmek ve kiliseyi donatmaktır.

**12.3.** Çoban bu doğrultuda yeni önderler yetiştirmeli, müjdelemeli, kilisenin gereksinim duyduğu öğretişleri belirlemeli ve bizzat öğretmeli, kişisel ruhsal danışmanlık yapmalı, diğer kiliseler ve kuruluşlar arasında, devlet

önünde kiliseyi temsil etmeli, Yönetim Kurulu ile birlikte yeni hizmet alanları belirlemeli ve bunları yönetmelidir.

**12.4. Kilise çobanının görevden çekilmesi:**

Çoban geçerli nedenlerle görevden çekilmek durumunda kalırsa, kendisinin önereceği çoban adaylarından biri, Yönetim Kurulu ve Hizmet Grubunun kararıyla kilise çobanlığına atanır. Ne var ki çoban, hizmetten çekileceğini üç ay önceden bildirmeli, seçilen yeni çoban hizmetine ve konumuna uyum sağlayana dek ona yardımcı ve destek olmalıdır.

**12.5. Kilise çobanının görevden çıkartılması:**

Çoban aşağıdaki maddelerden herhangi birinin gerçekleşmesi durumunda, Yönetim Kurulu ve Hizmet Grubunun kararıyla görevden alınabilir.

**A)** Çobanın, kilisenin temel iman bildirgesinden farklı bir inanca sahip olduğunun belirlenmesi,

**B)** Çobanın, kilisenin amaçlarından sapması, Kutsal Kitap'a ters düşen başka amaçlara yönelmesi,

**C)** Çobanın, kiliseyi kısmen ya da tamamen etkileyen belirgin bir günaha düşmesi, bu günahın iki ya da üç kişinin tanıklığıyla saptanması ve çobanın bu durumda yaşamaya ısrar etmesi,

**D)** Çobanın, Yönetim Kurulu'na ve Hizmet Grubu'na belirgin bir şekilde boyun eğmemesi ve bu tutumunda ısrar etmesi,

**E)** Çobanın, hizmetini yerine getiremeyecek boyutta büyük bir rahatsızlığa yakalanması.

**12.6. Kilise Çobanının ölmesi:**

Kilise çobanın ölmesi durumunda Yönetim Kurulu ve Hizmet Grubu toplanır. Bu toplantıda,

oy çoğunluğu ile bir aday kilise çobanı olarak seçilir.

### 13.

#### **Yönetim Kurulu**

(Çoban ve Önderler)

**13.1.** İlk olarak, kilisenin Başu, İsa Mesih'tir. Kilise'nin yönetimi (Yönetim Kurulu ve Çoban), tümüyle Mesih'in yönetimi altındadır. Yönetimde bulunan her önder, Mesih'e ve O'nun buyruklarına boyun eğerek, Kutsal Ruh'un ve Tanrı Sözü'nün yönlendirişine uygun kararlar almak zorundadır.

**13.2. Batıkent Protestan Kilisesi'nin** kurucuları, başlangıçta Yönetim Kurulu görevini üstlenir.

**13.3.** Yönetimi yerel önderlere devrettikleri zaman kurucular, yerel yönetim konularına girmeseler de Yönetim Kurulu'na danışmanlık vs. yaparlar.

**13.4.** Kilise Çobanı ve gözetmenler İncil'de belirtilen ayetlerde ki niteliklere sahip olmalı (1 Tim 3:1-7, Tit 1:6-9).

**13.5.** Kilise, Çobanla birlikte hizmet eden Yönetim Kurulu tarafından yönetilir. Çoban ve Yönetim Kurulu, bu iç tüzükte belirtilen inanç çizgisine bağlı kalarak kilisini korumak, gözetmek, geliştirmek, öğretmek, eğitmek ve olgunlaştırmak amacını gütmelidir.

**13.6.** Kilise Çobanı ve Yönetim Kurulu, aynı şekilde Türkiye Cumhuriyeti kanunlarına boyun eğerek hizmet edecektir.

#### **13.7. Yönetim Kurulunun Görevleri:**

**A)** Kilise içinde verilecek her türlü öğretişlerin belirlenmesi, öğretiş zamanlarının,

bu öğretiřleri alacak kiřilerin, öğretiřlerin verileceęi yerlerin ve öğretmenlerin saptanması.

**B)** Kilisenin yapacaęı ya da katılacaęı her türlü etkinlięin (seminer, program, konferans, kurs) belirlenmesi.

**C)** Kiliseye yeni katılan kiřilerin üyelięe kabul edilmesi, üyelikten çıkartılması ve yeniden üyelięe alınması.

**D)** Topluluęun amaçları uyarınca kiliseden herhangi bir kiřinin hizmet etmek üzere ücretli ya da ücretsiz olarak görevlendirilmesi.

**E)** Türkçe'den başka bir dile ve başka dillerden Türkçe'ye çevilecek olan ruhsal konulu gereçlerin belirlenmesi ve çevirmenlerin sağlanması.

**F)** Kent dışında ve yurt dışında kısa ve uzun vadeli görevler için gönderilecek olan kiřilerin belirlenmesi ve kutsanması.

**G)** Vaftiz edilecek olan kiřilerin onaylanması.

**H)** Kilisenin dięer kilise ve kuruluşlarla olan ilişkilerinin belirlenmesi.

**I)** Kilisede disiplinin, düzenin ve imanlı ilişkilerinin korunması; kilise içindeki tüm grupların, toplantıların ve hizmetlerin aksaksız ilerlemesinin sağlanması.

**J)** Yönetim Kurulu, toplantılarında aldığı kararları kayıt eder ve Hizmet Grubu üyelerine yazılı olarak bildirir.

### **13.8. Yönetmenlerin Sayısı:**

Yönetim Kurulu Çoban ile birlikte üç üyeden oluşur. Üye sayısı, kilisenin gereksinimleri doğrultusunda, Yönetim Kurulunun



kararı ile artırılabilir.

**13.9. Yönetim Kurulu'nun Seçimi:**

Yönetmenler, Çobanın ve Hizmet Grubunun önereceği kişiler arasından, Hizmet Grubunun içinden ve yine Hizmet Grubunun oy çokluğu ile yılda bir kez ve Ocak ay'ı içerisinde Yönetim Kurulu'nun belirleyeceği bir günde seçim olur.

**13.10. Yönetim Kurulu'nun Hizmet Süresi:**

Yönetim Kurulunun hizmet süresi bir yıldır.

**13.11. Yönetim Kurulu'nun Toplantıları:**

Yönetim Kurulu ayda en az bir kez toplanır. Ama bu toplantıların daha az olmasına yine Yönetim Kurulu karar verecektir.

**13.12. Yönetim Kurulu'nun Toplantıları İçin Üye Çokluğu:**

Yönetim Kurulu toplantılarının yapılabilmesi için yönetimlerin tümünün bir araya gelmesi gereklidir. Ancak ciddi ve ağır olanaksızlıklar (hastalıklar, başka kentte bulunma, mecburi görevler vb.) en az üç yönetmen bir araya gelerek karar alabilir. Bir kararın alınması için gözetmenlerin en azından iki kişinin aynı düşüncede olması gereklidir. Ne var ki; yönetmenlerin sayısı arttığı zaman, karar alınabilmesi için yönetmenlerin toplam sayısının bir eksiği kadar oy çokluğu gereklidir.

**13.13. Yönetim Kurulu'nun Vekaleti:**

Yönetim Kurulu'nun üyelerinden herhangi bir kişi ağır olanaksızlıklardan dolayı Yönetim Kurulu'nun toplantılarına katılamıyacak durumda ise Gözetmen Kurulu'ndan bir kişiyi seçip o kişiye Yönetim Kurulu'nda söz sahibi olması ve oy kullanması için vekaletname verebilir.

**13.14. Yönetmenlerin Kuruldan Ayrılması:**

Yönetmenler, geçerli nedenlerle Kuruldan ayrılabilirler. Ancak ayrılma kararını ve

nedeninin üç ay önceden bildirmesi gerekmektedir.

**13.15. Yönetmenlerin Uyuşu:**

Kilisenin Yönetim Kurulu, Türkler ve yabancıardan oluşabilir, ancak yabancıların da Türkçe bilmesi gereklidir.

**13.16. Yönetmenlerin Kuruldan Çıkarılması:**

Üyelikten çıkarılma başlığı altında bulunan tüm nedenler, yöneticilerin Yönetim Kurulu'ndan çıkarılması için neden oluşturur.

## 14.

### Gözetmen Kurulu:

(İç İşleri Yönetimi)

**14.1. Gözetmen Kurulu'nun Seçilmesi:**

Gözetmen Kurulu, Hizmet Grubu tarafından ve Hizmet Grubu içerisinde seçilir; yine Hizmet Grubu tarafından onaylanarak desteklenir. Gözetmenler, İncil'in 1 Timoteyus kitabında belirtilen niteliklere sahip olmalıdır (1 Tim 3:8-13). Gözetmen Kurulu en az üç kişiden oluşur; ancak kilisenin gereksinimleri doğrultusunda Hizmet Grubunun oy çokluğuyla bu sayı artılır. Gözetmen Kurulu, toplantılarının zamanını, yerini ve ne sıklıkta toplanacaklarını kendi içinde belirler.

**14.2. Gözetmen Kurulu'nun Toplantı Zamanları:**

Gözetmen Kurulu en az ayda bir kez olmak üzere toplanırlar.

**14.3. Gözetmen Kurulu'nun Görevleri:**

Gözetmenler, aşağıda belirtilen hizmetlerin yerine gelmesi konusunda yükümlüdür. Bu hizmetlerin yapılması için (öncelikle Hizmet Grubu'na üye olmak üzere) kilise üyelerini görevlendirir, iş bölümü yapar, Tanrı yoluna teşvik eder, isteklendirir ve uyarır. Bu hizmetlerin ne zaman, nasıl ne şekilde ve kimin

tarafından yapılacağını belirler. Aynı zaman da bunların, uygun bir şekilde ve zamanında yapılıp yapılmadıklarını denetler.

**A)** Gözetmen Kurulu kilisenin maddi kaynaklarından sorumludur; bunların muhasebesini yapar.

**B)** Ondalıkların, sunuların ve diğer gelirlerin toplanmasını, bunların miktarının belirlenmesini ve korunmasını sağlar.

**C)** Kilisenin gelir ve giderlerini belirleyerek kayıt eder.

**D)** Kilisenin binasının olağan giderlerini (elektrik, su, kira, temizlik, kitaplık, ısınma vb.) ve toplantıların olağan masraflarını (Rab'bin sorfası, toplantı sonrası ikramlar, vb) ödemekle sorumludur. Olağan giderlerin dışında kalan masraflar ve ödenekler konusunda Yönetim Kuruluna danışır.

**E)** Gözetmen Kurulu, maddi raporun yanısıra, kilise içi hizmetlere ilişkin Yönetim Kuruluna ayın ilk haftasında durum raporu sunar.

**F)** Maddi kaynaklara ilişkin yukarıda sıralanan maddeleri yerine getirmekle bizzat Gözetmen Kurulu sorumludur. Yalnızca bu konuda, başka kişileri görevlendiremez.

**G)** Kilise'nin resmi belgelerini (kimlik kartı, vaftiz, evlilik, ihtida belgesi, vb.) hazırlar.

#### **14.4. Gözetmenlerin Görevden Çekilmesi:**

Gözetmenler, üç ayda (Ocak, Mart, Haziran ve Eylül) bir ayın ilk haftasında toplanan Hizmet Grubunda nedenlerini göstererek görevden çekilebilirler. Hizmet Grubu, Çobanın ve Yönetmenler Kurulu'nun önerdiği adaylar içerisinde yeni gözetmenler belirler.

**14.5. Gözetmenlerin Kuruldan Çıkarılması:**

Üyelikten çıkartılma başlığı altında yer alan tüm nedenler, Gözetmen Kurulu'ndan çıkartılmak için de geçerlidir.

**15.**

**Hizmet Grubu**

(İç İşleri Hizmeti)

**15.1 Hizmet Grubu'nun Seçilmesi:**

Hizmet Grubu'na katılacak olan üyeleri Gözetmen Kurulu oy çokluğu ile belirler.

**15.2. Hizmet Grubu'nun Toplantı Zamanları:**

Hizmet Grubu, üç ayda bir (Ocak, Mart, Haziran ve Eylül) toplanırlar.

**15.3. Hizmet Grubun Görevleri:**

**A)** Kilise binasının tümünün temizliği, bakımı ve eksikliklerinin giderilmesi.

**B)** Kilise binasının toplantılardan önce açılması ve toplantıya hazırlanması (iskemlelerin düzenlenmesi, Kutsal Kitapların hazırlanması, Rab'bin Sofrasının hazırlanması, binanın ısıtılması, vb).

**C)** Kilise binasının toplantılardan sonra aynı şekilde kapatılması.

**D)** Toplantılardan sonra, kilise üyelerine ve ziyaretçilere sunulacak ikramın (olağan bir toplantıysa çay, olağandışı bir toplantıysa yiyecek ve içecek vb.) hazırlanması.

**E)** Dua toplantıları, bayram ve vaftiz törenleri gibi toplantılar Gözetmen Kurulu tarafından Hizmet Grubuna bildirecektir. Dolayısıyla Hizmet Grubu bu toplantılarda da aynı hizmetlerin görülmesinden sorumludur.

**F)** Kilise kitaplığının düzenlenmesi, kitapların sayılması, korunması, sergilenmesi, satılması, gelirlerinin bildirilmesi ve kitap gereksiniminin belirlenmesi.

**G)** İstenildiği takdirde, kilisede verilen öğretişlerin, seminerlerin vb. toplantıların kasetlere kayıt edilmesi ve bunların düzenli bir şekilde çoğaltılarak kitaplıkta sergilenmesi.

**H)** Kiliseye ait olan tapınma araç ve gereçlerin (müzik aletleri, tepegöz vb.) korunması ve bakımı.

**I)** Hizmet Grubu yukarıda belirtilen bu görevlerin yapılmasından sorumludur.

#### **15.4. Hizmet Grubu Üyeliğinden Çıkartılma:**

Üyelikten Çıkartılma başlığı altında yer alan tüm nedenler Hizmet Grubundan çıkartılmak için de geçerlidir.

#### **Çok Önemli**

Hizmet Grubu üyelerinin (Gözetmenler ve Yönetmenler de dahil olmak üzere) kilisedeki görevleri hiç bir şekilde yukarıda sıralan maddelerle sınırlı değildir. Hizmet Grubu üyeleri müjdeyi duyurma dua ve yalvarış, hastaları iyileştirme, cinleri kovma, Tanrı'nın Sözü'nü öğretme, öğrenci yetiştirme, vb. tüm diğer hizmetlerde, Rab'bin yönlendirişine ve Kutsal Kitap'ın buyruklarına göre atılğan bir tutumla işlev görmelidir.

## 16.

**Yeni Toplulukların Kuruluşu**

**16.1.** Topluluğun hedefleri uyarınca, **Batıkent Protestan Kilisesi**'nin gayretiyle başka yerlerde yeni toplulukların kurulması öngörülür (Elç İş 1:8; 1 Sel 1:8).

**16.2.** Yeni bir semtte başlatılan kilise çalışmaları, önce ana kilise topluluğunun bir "şubesi" olarak bir müjdeleme toplantısı ile başlayabilir.

**16.3.** Yeni topluluğun açılışı olduktan sonra, her iki topluluk önderlerce uygun görüldüğü sürece işbirliği yapacaklar. Her zaman sevgi ilişkilerini sürdürecekler (Efe 4:3).

## 17.

**Diğer Kiliselerle İlişkiler**

**17.1.** Kiliseyi, diğer kilise ve kuruluşlarla ilişkilerde Yönetim Kurulu'nu temsil eden çoban ya da gözetmenlerin belirleyeceği başka kişiler temsil eder. Kilisemiz, tüm diğer kilise ve kuruluşlarla ilişkilerinde sevgi, esenlik, birlik, ve kardeşliğe bağlıdır. Bununla birlikte kiliseyi kısmen ya da tamamen ilgilendiren kararların alınmasında yetki, kilisenin Yönetim Kuruluna aittir. (Rom 12:9 & 15, Fil 2:16-18).

**17.2.** Kutsal Ruh'un gerçekleştirdiği imanlıların birliğine dayanarak baştaki temel inançları paylaşan her kilise topluluğuyla olan ilişkilerimizi esenlik ve sevgi bağları ile korumakla yükümlüyüz (Efe 4:3-6).

**17.3.** Bununla birlikte inanç ve uygulamalarını Kutsal Kitap'tan çok kendi geleneklerine veya

yönetimlerine bağlayan mezheplerle, aramızda Kutsal Ruh'un bağı olmadığına göre, resmi törenlerde ve hizmette işbirliğimiz de söz konusu olamaz.

**17.4. Batıkent Protestan Kilisesi** herkezin gelebileceği bir kilise olup başka bir kiliseye giden insanları kendi kilisemize çağırmak amacıyla değildir. Kilisemizin prensipleri doğrultusunda başka bir kiliseden bizim kilisemize katılmak isteyen meraklı veya imanlı kardeşlere daha önce gittikleri kiliseye bağımlı kalmaları tavsiye edilir ama insanlar Kutsal Ruh'ta özgür oldukları için hangi kiliseye gideceklerine Kutsal Ruh'un yönlendirişi doğrultusunda kendileri karar verirler. Kilisemize kabul edilebilmeleri için gittikleri diğer kilise tarafından dışlanmamış olmalıdırlar.

**17.5.** Kutsal Kitap'ta imanlı topluluklar arasında işbirliği, dayanışma, yardımlaşma ve haberleşme görülür. Bunlar, topluluk önderlerinin uyumuyla sağlanmalı. Bu şekilde her topluluk kamplar, konferanslar, seminerler, imanlı kitapların yayını ve dağıtımı, spor aktiviteleri, eğlence ve İncil okulu... gibi ortak etkinliklerden faydalanılır.

## 18.

### Diğer Dinsel Kurumlarla İlişkiler

İncil'in ilkeleri uyarınca ve laik anlayışı doğrultusunda inançları ne olursa olsun bütün insanlara saygılıyız: "Bütün insanlara saygı gösterin. İmanlı kardeşlerinizi sevin. Tanrı'dan korkun, krala saygı gösterin" (1 Pet 2:17). Bütün insanlara, ama özellikle imanlı kardeşlere sevgi, saygı, iyilik ve esenlik içinde bulunmaya arzuluyoruz (Gal 6:10).

## Batıkent Protestan Kilisesi'nin Yapısı

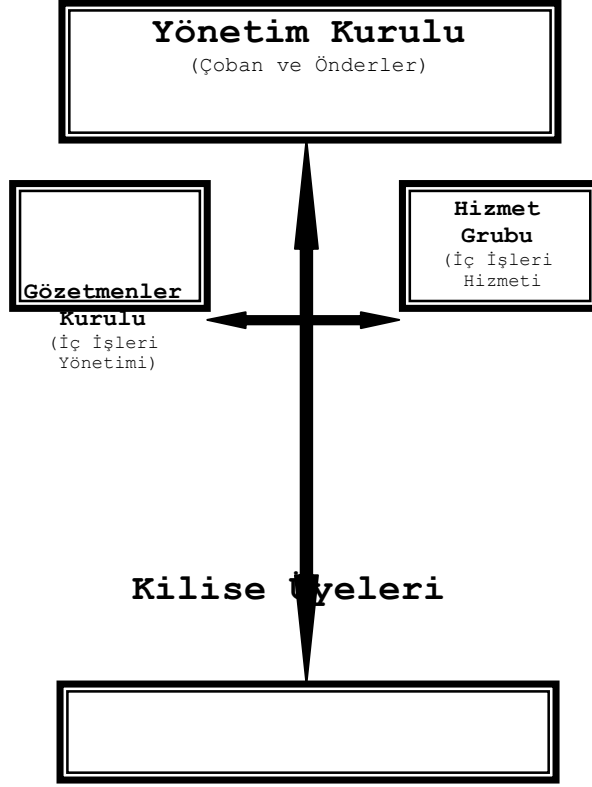



## Vaftiz Soruları

1. İsa Mesih'in "Rab" ve "Kurtarıcı" olduğuna, kişinin kendi günahları için çarmıha gerilip öldüğüne ve üç gün sonra ölümden dirildiğine iman ettiğiniz için insanların önünde açık bir tanıklık vermeye hazır mısınız? (Rom 10:9-10)  
Evet Hayır
2. Sonsuz yaşama kavuşmak için su vaftizi olmak şart mıdır? (Elç İş 10:44-48, Rom 9:30-32, Gal 5:4, Efe 2:8-9, & Titus 3:4-7)  
Evet Hayır
3. Mesih İmanlıları için su vaftizi çok önemli midir? (Matta 29:18-20, 1 Pet 3:17-21)  
Evet Hayır
4. "Su Vaftizi'ne" katılmadan önce "Ruhsal Vaftiz" (Yeni Doğuş) gerekli midir? (Yuhanna 3:3-7, 1 Kor 12:13, Gal 3:27, Efe 4:5 & Titus 3:4-6)  
Evet Hayır
5. Bir insan İsa'ya Rab ve Kurtarıcı olarak iman ettikten sonra ve vaftiz olmadan önce bir bekleme veya deneme zamanına gerek var mıdır? (Elç İş 2:41 8:12-13 & 36-38, 16:27-33, 18:8,25, & 22:16)  
Evet Hayır
6. Su vaftizi'nin simgesel bir anlamı var mıdır? (Rom 6:1-11, & 1 Petrus 3:21)  
Evet Hayır
7. Bebekler ve reşit olmayan çocuklar vaftiz törenine katılmaya hazır sayılır mı? (Markos 16:16 & Luka 14:25-26)  
Evet Hayır
8. İmanını gizli tutmak isteyen kişi vaftize hazır sayılır mı? (Mat 10:33, Rom 10:9-10 & 2 Tim 2:12)  
Evet Hayır
9. Vaftiz olmadan hayatınızda herhangi bir "tövbe" gerekir mi? (Elç İş 2:38, Mark 1:4)  
Evet Hayır
10. Siz kendi gönlünüzden vaftiz olmayı arzu ediyor musunuz? (Elç İş 8:36)  
Evet Hayır

## Üyelik Soruları

1. Kutsal Kitap (Tevrat, Zebur, Peygamberler ve İncil)'in Tanrı tarafından esinlenilerek yazıldığına, değişmediğine ve hâlâ geçerli olduğuna inanıyor musunuz?

Evet Hayır

2. Tek bir Tanrı içinde üçlü birliğin (Baba, Oğul ve Kutsal Ruh) var olduğuna inanıyor musunuz?

Evet Hayır

3. İsa Mesih'in Tanrı'nın Oğlu sıfatı ile Tanrı olduğuna inanıyor musunuz?

Evet Hayır

4. Kutsal Ruh'un kendisinin de Tanrı olduğuna ve günümüzde imanlılara hâlâ İncil'de bahsedilen ruhsal armağanların verildiğine inanıyor musunuz?

Evet Hayır

5. Bütün insanlar (peygamberler dahil) doğal olarak günah işlediğine inanıyor musunuz?

Evet Hayır

6. Sonsuz hayata erişebilmenin tek yolu İsa Mesih'e Rab ve Kutarıcı olarak iman etmek olduğuna inanıyor musunuz?

Evet Hayır

7. İsa Mesih'in günahlarımız için öldüğüne, gömüldüğüne ve üçüncü gün ölümden dirildiğine inanıyor musunuz?

Evet Hayır

8. İsa Mesih'in tekrar gelip kendisine iman edenleri almak için gökyüzünden geleceğine inanıyor musunuz?

Evet Hayır

9. İsa Mesih'e iman edenlerin vaftiz olmasına, Rab'bin Sofrasına katılmasına ve ondalık vermesi gerektiğine inanıyor musunuz?

Evet Hayır

10. Batıkent Protestan Kilise'sinin İç Tüzüğünü kabul edip kendi isteğinizle bu kilisenin üyesi olmayı istiyor musunuz?

Evet Hayır

**Batıkent Protestan Kilisesi**  
**Üye Kimlik Kart Bilgileri**

Soyadı: \_\_\_\_\_

Adı: \_\_\_\_\_

Adresi: \_\_\_\_\_

\_\_\_\_\_

Tel No. Ev: \_\_\_\_\_

Cep: \_\_\_\_\_

Doğum Tarihi: \_\_\_\_\_

Vaftiz Tarihi: \_\_\_\_\_

Veriliş Tarihi: \_\_\_\_\_

Seçilmiş Ayeti: \_\_\_\_\_

Kendi isteğimle vaftiz oldum; **Batıkent Protestan Kilisesi**'ne üye olmayı ve bu iç tüzüğe uymayı kabul ediyorum.

Üyenin İmza

\_\_\_\_\_

Çoban olarak, bu imza edilen kişinin üyeliğini kabul ediyorum.

Çobanın İmza

\_\_\_\_\_